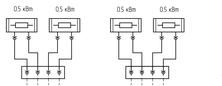
Таблица1

Обозначение фланца	Наименование фланца	Данные фланца DN, мм	PN, кгс/см²	Кол. фланцев	Кол. шт-шпилек
K_1	Слив масла из подшипника	150	16	1	-
K_2	Подача масла в подшипник	50	6	1	-
K_3	Подача и слив охлаждающей воды воздухоохладителей	80	6	8	-
K_4	Подключение нагревателей			-	2 пары на
K_5	Подача в корпус статора для покатывания	50	6	4	-
K_7	Дренаж из корпуса статора	50	6	2	-
K_8	Выход и выход воздуха к осушителю	50	6	2	-
K_9	Вход воздуха из фильтра	100	6	2	-
K_{10}	Дренаж из корпуса выводов	50	6	1	-

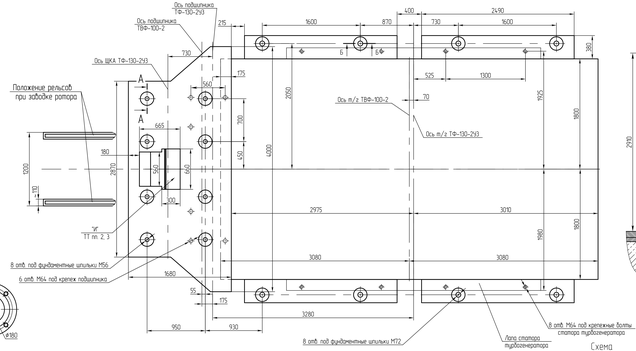
Таблица2

№ п/п	Данные вентиляционного канала "А" и выходящего воздуха из турбоген.	
1	Поперечное сечение канала, мм²	≥ 160×650
2	Длина канала lканала, м	≤ 10
3	Расход воздуха, м³/с	2
4	Содержание щелочных пыли в выходящем воздухе, мг/м³	≤ 0,1
5	Перепад воздуха, °С	20

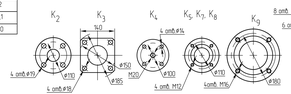
Схема электрической подключения электронагревателей статора



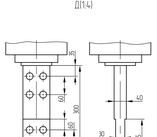
План установки плит фундаментных



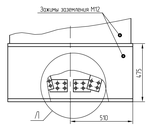
Вид на фланцы (1:5)



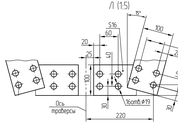
Д(1:4)



В (1:10)



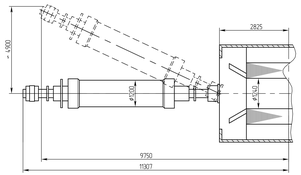
Л (1:5)



Вид на фланец K_1 (1:5)



Схема заводки и выемки ротора (вид сверху)



Г

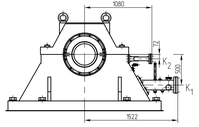
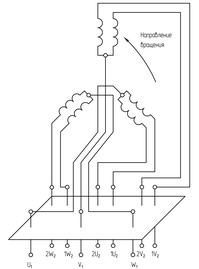
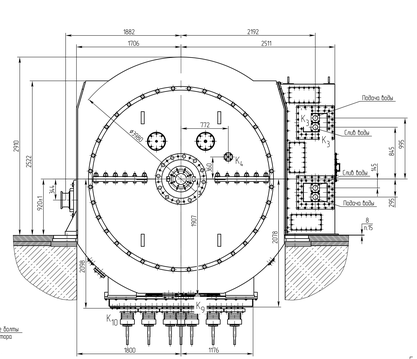
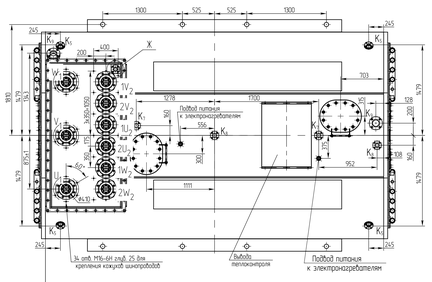


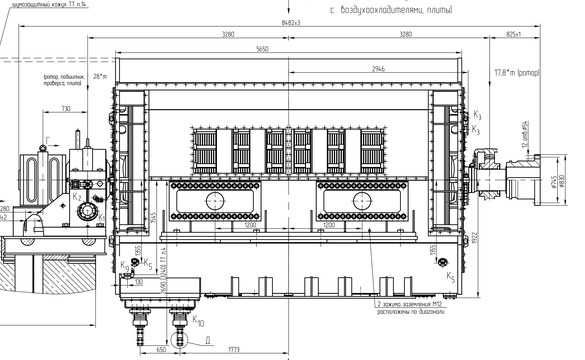
Схема последовательности фаз (вид со стороны конт. колец)



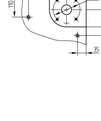


Е

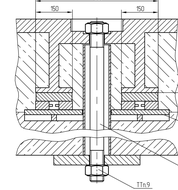




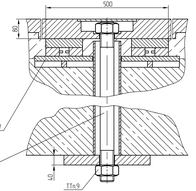
Ж(1:5)



А – А (1:5)



Б – Б (1:5)



Технические характеристики турбогенератора ТФ-130-2У3

Мощность, кВт	130000
Напряжение, В	10500
Коэффициент мощности, о.е.	0,85
Номинальная частота вращения, об/мин.	3000
Динамический момент ротора, кгм²(тсм²)	4,9 (5,0)
Критическая частота вращения I/II, об/мин.	1460/3570
Расход масла на подшипник, л/мин.	150
Давление масла в подшипнике, кПа (кгс/см²)	29-49 (0,3-0,5)
Расход воды на воздухоохладители, м³/ч	360
Наибольшее давление воды в воздухоохладителях, кПа (кгс/см²)	343 (3,5)
Гидравлическое сопротивление воздухоохладителя, кПа (кгс/см²)	160 (1,6)
Максимальный момент внезапного к.з. действующий на фундамент, о.е	6,2
Масса статора с рамами, (без монтажа), кг	124,870
Масса подшипника, кг	1066
Масса щита торцевого, кг	3370
Масса ротора, кг	36264
Масса кожуха с воздухоохладителем, кг	6770
Масса воздухоохладителя, кг	980
Масса турбогенератора, кг	197000

Технические требования

1. *Статическая нагрузка.
2. Предприятие-заказчик по документации ТЭП:
 2.1. Размеры и привязка проемов в фундаменте.
 2.2. Перекрытие для вентиляционного канала "А" в проеме для выброса воздуха от турбогенератора (см. поз.1,2) за пределами фундаментной плиты.
 2.3. Короб вентиляционного канала "А" за пределами фундаментной плиты.
3. Не допускается :
 а) расположение токоведущих частей в канале"А" ;
 б) выброс воздуха из канала "А" вблизи токоведущих частей;
 в) изменение направления канала "А" под углом более 45°.
4. Обеспечить возможность демонтажа выводов концевых.
5. Обеспечить возможность демонтажа щитов наружных генератора, выполнив предусмотрев выбасывающие окна(ворота) разъемными.
6. Границы поставки генератора определяются полумуфтой со стороны турбины, контактами концевых выводов, контактами приборов, клеммными панелями теплоконтроля, клеммами привода электрогенератора(по воздуху внутри корпуса статора, отвечающих фланцами для присоединений, фундаментными плитами и фундаментными шпильками.
7. Проектировщик поставки закладных плит, подкладок и установка закладных частей под фундаментные плиты заводом изготовителем генератора не предусматривается.
8. Длина фундаментных шпилек определяется исходя из геометрических размеров фундамента.
9. Гайки и фундаментные шпильки заготовляють электроприводом.
10. При подливке бетоном фундаментных плит должно обеспечиваться монолитность с основным массивом фундамента.
11. Размеры без допусков справочные.
12. Недопустимо наличие собственных частот колебаний (резонансов) системы турбогенератор-фундамент со следующими значениями вибрационных при вибрационных нагрузках на частотах 50 и 100 Гц:
 - в диапазоне частот от 45 до 55 Гц, не более 16 мкм;
 - в диапазоне частот от 90 до 110 Гц, не более 8 мкм.
13. Не допускается передача нагрузки от трансформаторов на концевые выводы генератора и от масс кабеля на процессу.
14. Кожух шумозащитный поставляется по отдельному заказу.

15. В зазор между фундаментом и кожухом воздухоохладителей (по расчету) в них устанавливается резиновая прокладка, выбором 5 компенсатель кожухов воздухоохладителей по чертежу ВКИА.687475.081. В случае превышения зазора между нижней плитой основания кожухов воздухоохладителей и фундаментом, в зазор устанавливается дополнительная прокладка из выбрасывающего материала, которая обеспечивает опору кожухов на фундамент и исключает проваливание кожухов на корпуса статора турбогенератора.
16. Размеры без допусков справочные.

Изм.	Кол.уч.	Лист	№ док.	Подп.	Дата	70-487-22 ГЧ			
Разраб.	Кравцов					Турбогенератор ТФ-130-2У3	Лит.	Масса	Масштаб
Пров.	Пахомов						-	120	1:20
Н.контр.							Листов 1	Листов	
Гл. инж. пр.	Шмыгин					Установка на фундамент 1ВФ-100-2	Библиотека ТЭЦ		
							Копировал		Формат А2х

Инв. № подл. | Подп. и дата | Взам. инв. № | Инв. № дубл. | Подп. и дата